



Tutorial Mobilità Sostenibile - Soggetti Privati

Csi Piemonte

Torino, 28 Ottobre 2020

Modalità di accesso

La procedura FINDOM- Finanziamento Domande è stata realizzata per consentire agli utenti pubblici e privati di accedere alle manifestazioni di interesse della Regione Piemonte.

La procedura FinDom richiede l'acquisizione di opportune credenziali di autenticazione; gli strumenti devono essere acquisiti autonomamente dal Beneficiario che desidera partecipare al bando.

I metodi di autenticazione previsti per accedere alla procedura sono :

- [Credenziali SPID personali di 2 livello \(noaziendale\)](#)
- [Certificato digitale di autenticazione \(Cns, TS, Firma Digitale\)](#)
- [Carta d'identità digitale](#)

il Beneficiario può scegliere alternativamente tra le modalità di accesso. I metodi di autenticazione non devono necessariamente essere intestati al legale rappresentante dell'impresa che partecipa al Bonus.



Modalità di accesso

ACCESSO TRAMITE CREDENZIALI SPID PERSONALI E DI SECONDO LIVELLO

SPID, il Sistema Pubblico di Identità Digitale, è la soluzione che ti permette di ACCEDERE a tutti i servizi online della Pubblica Amministrazione con un'unica Identità Digitale.

Le credenziali SPID sono univoche a livello nazionale e si possono ottenere seguendo le indicazioni fornite dal sito:
<https://www.spid.gov.it/richiedi-spid>

L'ACCESSO ALLA PROCEDURA FINANZIAMENTI DOMANDE RICHIEDE IL LIVELLO DI SICUREZZA 2 (NON È NECESSARIO IL LIVELLO 3 E NON È AMMISSIBILE L'UTILIZZO DI CREDENZIALI SPID AZIENDALI).

LE CREDENZIALI SPID DEVONO ESSERE OBBLIGATORIAMENTE INTESTATE AL RICHIEDENTE

NOTA: la configurazione delle credenziali SPID è a carico dell'utente che effettua l'autenticazione. In caso di problemi tecnici è necessario rivolgersi al soggetto che ha fornito le credenziali.



Modalità di accesso

PAGINE DI ACCESSO CON SPID

Premere il tasto **Entra con Spid**. Scegliere il proprio Identity Provider e inserire le credenziali rilasciate dal Identity Provider.

 **Entra con SPID**

SPID è il sistema di accesso che consente di utilizzare, con un'identità digitale unica, i servizi online della Pubblica Amministrazione e dei privati accreditati.

Se sei già in possesso di un'identità digitale, accedi con le credenziali del tuo gestore.

Se non hai ancora un'identità digitale, richiedila ad uno dei gestori.

[Maggiori info](#)
Non hai SPID?

  **AgID** Agenzia per l'Italia Digitale











spid ²

REGIONE PIEMONTE

Nome Utente [Nome utente dimenticato?](#)

Password [Password dimenticata?](#)

Mostra password

 **Entra con SPID**

[Non hai una identità Namirial.ID? Registrati](#) [Annulla](#)

Tempo residuo per l'autenticazione: 04:51 minuti.

Modalità di accesso

ACCESSO TRAMITE CERTIFICATO DIGITALE DI AUTENTICAZIONE

L'identificazione elettronica è un processo in cui si usano i dati di autenticazione personale in forma elettronica per identificare univocamente: una persona fisica, una persona legale, una persona fisica che rappresenti una persona legale.

L'identificazione elettronica, detta anche certificato digitale di autenticazione, viene utilizzata per ACCEDERE a servizi online.

Il certificato digitale è presente all'interno di un dispositivo (nel formato Smart Card , Token USB o Carta nazionale dei servizi, Firma digitale), rilasciato da una Certification Authority (CA) autorizzata.

Consente di effettuare un'autenticazione forte nei siti web che richiedono come credenziale di accesso l'utilizzo di un certificato digitale.

Link utili:

<https://www.agid.gov.it/it/piattaforme/firma-elettronica-qualificata/certificati>

<https://www.agid.gov.it/it/piattaforme/firma-elettronica-qualificata/prestatori-di-servizi-fiduciari-attivi-in-italia>



Modalità di accesso

PAGINE DI ACCESSO CONCERTIFICATO DIGITALE

E' sempre disponibile l'accesso con Certificato digitale emesso da una Certification Authority riconosciuta a livello nazionale o CNS abilitata.

La pagina di accesso al servizio mostrerà il link per gli utenti che dispongono certificato digitale o CNS abilitata.

Accesso tramite certificato digitale o carta elettronica

Si prega di accertarsi che il certificato digitale sia configurato correttamente nel browser in uso.
Solo in seguito cliccare il seguente pulsante Accedi.

Accedi

Per problemi durante l'accesso alle procedure di Sistema Piemonte, non attribuibili ai dispositivi elettronici, contattare:

Assistenza Csi 011.0824407

Casella di posta: gestione.finanziamenti@csi.it

Per informazioni sulla normativa, inviare la mail a finanziamenti@finpiemonte.it

Modalità di accesso

ACCESSO CON CARTA DI IDENTITÀ ELETTRONICA

La CIE (Carta d'identità elettronica) è il nuovo documento d'identità in Italia. È rilasciata sia ai cittadini italiani che stranieri (UE o extra-UE).

Oltre alle funzioni della precedente carta, permette l'accesso ai servizi digitali della Pubblica Amministrazione come previsto dalla normativa.

L'accesso può avvenire:

- da PC (utilizzando un apposito lettore NFC)
- da smartphone o tablet (dotati di tecnologia NFC, sistema operativo Android 6.x o superiore e dell'applicazione "CIE ID" del Poligrafico che è possibile scaricare dal Play Store Android)

Per maggiori informazioni:

<https://www.cartaidentita.interno.gov.it/>



Modalità di accesso

ACCESSO CON CARTA DI IDENTITA' ELETTRONICA

Seleziona la modalità di autenticazione



Informazioni utili

- 1 - Pc connesso a internet
 - 2- Kit Certificato digitale (chiavetta USB o Smart Card con lettore da installare sul pc)
 - 3 - Credenziali SPID (in alternativa al certificato digitale- **LIVELLO 2 personale**)
 - 4 - Programma di gestione della firma digitale (es. Dike o analogo fornito dal provider del Kit di firma) installato nella postazione da cui si intende operare
- Per assistenza sulla configurazione del certificato digitale rivolgersi al servizio assistenza dell'ente che ha emesso il certificato.

NOTA:

- L'accesso con CNS richiede un lettore di smart card in grado di leggere il certificato presente nella Carta il cui acquisto è a carico dell'utente che effettua l'accesso.
- L'accesso con Certificato digitale fornito da una Certification Authority avviene a seconda del kit fornito (Smart Card, chiave USB, file).
- L'accesso con Spid Livello 2, prevede l'inserimento del nome utente, password scelti dall'utente, più la generazione di un codice temporaneo di accesso (one time password).
- In entrambe i casi l'installazione e la configurazione dei lettori e/o del kit è a carico dell'utente che effettua l'autenticazione.
- In caso di problemi tecnici nella configurazione del certificato è possibile seguire il Manuale di Verifica del Funzionamento alla pagina <http://www.sistemapiemonte.it/cms/privati/profilo-personale>, mentre, per quanto riguarda le credenziali SPID, è necessario rivolgersi al proprio Provider.

ATTENZIONE:

Nel caso in cui l'utente non riuscisse né a raggiungere i portali né la pagina di autenticazione, il motivo può essere dovuto a configurazioni di Proxy o Firewall che non consentono l'accesso agli applicativi CSI. **DISATTIVARE FIREWALL CHE IMPEDISCONO L'ACCESSO A HTTPS.**

E' necessario che l'amministratore del sistema del cliente, verifichi le proprie configurazioni e che i sistemi del CSI (https://) siano da loro raggiungibili. Verificare eventuali blocchi dovuti all'antivirus.

Segnalazioni di errore del browser

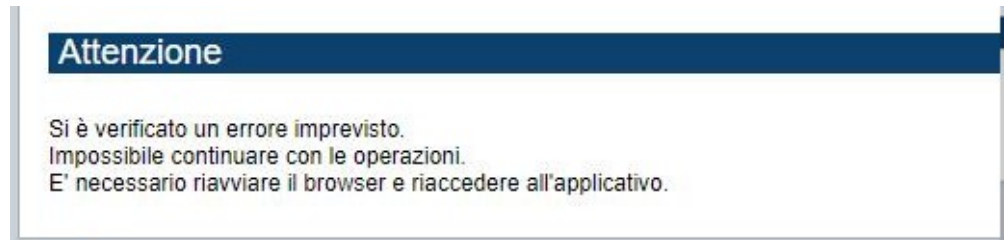
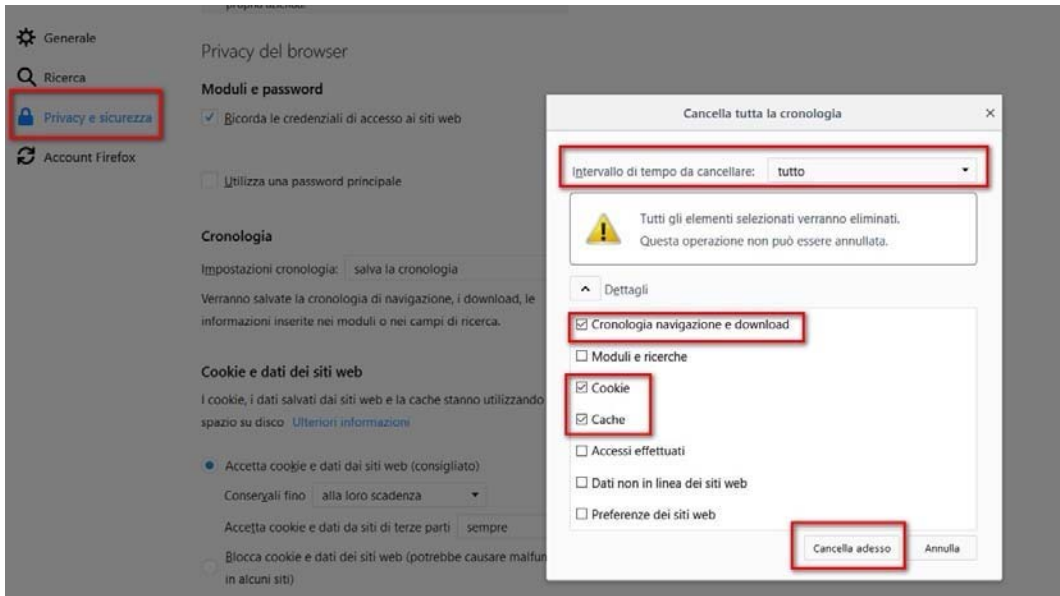

Quando si incorre in un **ERRORE IMPREVISTO** è fondamentale eliminare cronologia, cache e cookie del browser utilizzato. **CHIUDERE TUTTE LE VIDEATE DEL BROWSER RIPULITO.** Aprire una nuova pagina e accedere alla procedura

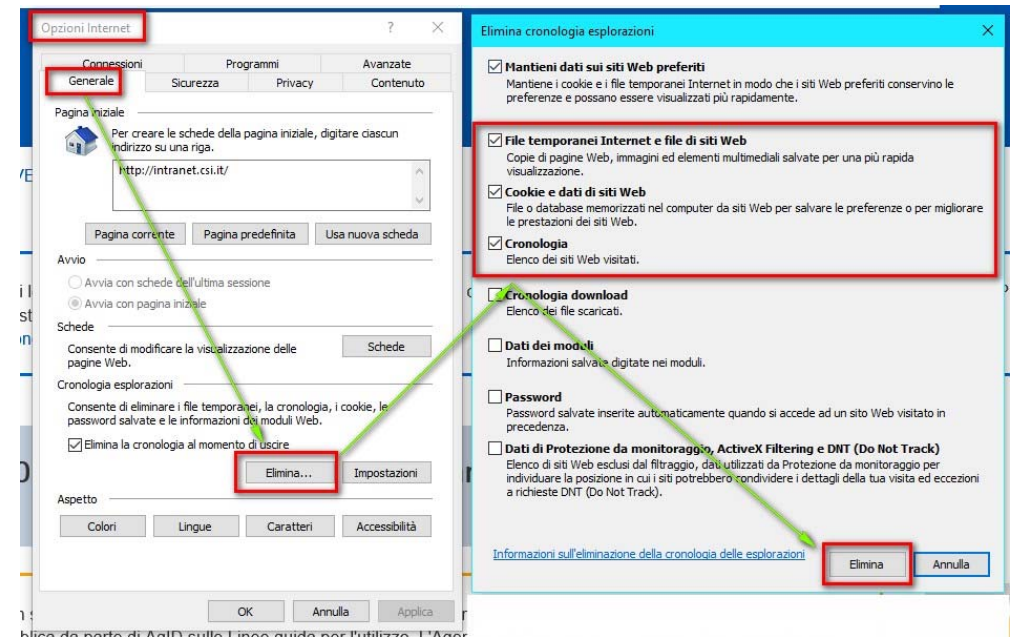

Segnalazioni di errore

Qualora, in fase di compilazione della domanda, venissero evidenziati degli errori nei dati riportati o sul funzionamento della Piattaforma di presentazione delle domande, è possibile richiedere assistenza solamente inviando una email **NON PEC** a gestione.finanziamenti@csi.it, riportando le seguenti informazioni:

- Cognome
- Nome
- Numero di Telefono
- Nome del Bando per il quale si vuole inserire la domanda di Finanziamento
- Numero della domanda
- Codice Fiscale/Partita IVA del beneficiario delladomanda
- Codice Fiscale di chi sta effettuando l'operazione

In che punto dell'applicativo si riscontra il problema:

- Anagrafica Ente/Impresa
- Progetto
- Allegati/dichiarazioni

Questa indicazione la si può vedere nella pagina dell'applicativo un cui si trova

SENZA IL SET DI DATI RICHIESTO, LA SEGNALAZIONE NON POTRA' ESSERE PRESA IN ESAME.

Per informazioni sulla normativa, inviare la mail a finanziamenti@finpiemonte.it

FINanziamenti DOMande

Inizia la compilazione

<http://www.sistemapiemonte.it/cms/privati/attivit -economico-produttive/servizi/861-bandi-2014-2020-finanziamenti-domande>



Compilazione FinDom

Questa è la prima videata visualizzata dopo il primo accesso alla procedura FinDom.

In ogni videata è possibile visualizzare la pagina della Documentazione relativa ai bandi, la pagina delle Faq e dei Contatti dell'assistenza Csi

Gestione domande di finanziamento

Sistemapiemonte » gestione delle domande

[Documentazione](#)

[Faq](#)

[Contatti](#)



Utente:

| CF:

| Ente/Impresa: -

[esci](#)

[cambia soggetto](#)



Attenzione!

Questo applicativo non gestisce le funzioni indietro e avanti del browser, si prega di non usarle.

[Home](#)

[Indice](#)

Selezione impresa/ente/persona fisica

Indicare il Codice Fiscale o la Partita IVA, italiani o esteri, dell'impresa, dell'ente o della persona fisica per cui si desidera presentare o visualizzare una domanda.

Codice Fiscale

Non sono in possesso di un CF/P.Iva italiani



Conferma e prosegui

Inserire il codice fiscale della persona che intende presentare domanda.

ATTENZIONE Il dispositivo di accesso deve essere intestato al richiedente.

Home Cerca Domande già caricate

Ricerca e gestisci le domande Cerca tra le domande di finanziamento già inserite nel sistema

E' possibile selezionare uno o più parametri di ricerca o in alternativa indicare il numero domanda

Area Tematica	Attività economico produttive	▼
Normativa	DGR_13-1995 del 25-09-2020	▼
Descrizione breve Bando	LR7 - BANDO MOBILITA SOSTENIBILE - SOGGETTI PRIVATI	▼
Bando	Bando per l'erogazione di contributi per lo sviluppo della mobilità sostenibile a favore dei cittadini piemontesi	▼
Sportello data inizio - data fine	2020 09:00 - data fine non definita	▼
Stato della domanda	Bozza	▼

N° domanda

Pulisci i campi





Cerca

PREMERE VAI ALLA DOMANDA PER ACCEDERE ALLA COMPILAZIONE DELLE DOMANDE IN BOZZA

Risultati della ricerca

Per completare, eliminare, stampare o eseguire altre operazioni su una domanda già inserita, utilizzare i pulsanti visualizzati nella colonna 'Azioni'. Le diverse funzionalità saranno disponibili per una domanda in base allo stato della stessa.

Un elemento trovato.pagina 1

Azioni	N. domanda	Normativa	Descrizione breve bando	Bando	Sportello	Stato
   	49283	DGR_13-1995 del 25-09-2020	LR7 - BANDO MOBILITA SOSTENIBILE - SOGGETTI PRIVATI	Bando per l'erogazione di contributi per lo sviluppo della mobilità sostenibile a favore dei cittadini piemontesi	31/08/2020 09:00 data fine non definita	Bozza

Home Inserisci nuova domanda

▼ **Nuova Domanda** Compila una nuova domanda di finanziamento

* Selezionare tutti i parametri

Area Tematica Attività economico produttive ▼

Normativa DGR_13-1995 del 25-09-2020 ▼

Descrizione breve Bando LR7 - BANDO MOBILITA SOSTENIBILE - SOGGETTI PRIVATI ▼

Bando Bando per l'erogazione di contributi per lo sviluppo della mobilità sostenibile a favore dei cittadini piemontesi ▼

Sportello 09:00 - data fine non definita ▼
data inizio - data fine

Tipologia Beneficiario Soggetto privato / Cittadino ▼

Ripristina valori iniziali

Inserisci nuova domanda

PREMERE INSERISCI NUOVADOMANDA

Indice

All'inizio della compilazione della domanda, nell'indice appaiono delle bandierine:

- **Rosso**: segnalano l'assenza di dati caricati nelle varie fasi.
- **Giallo**: i dati inseriti non sono completi
- **Verde**: i dati inseriti sono completi

Sei in >> Domanda n°49283 - DGR_13-1995 del 25-09-2020 - LR7 - BANDO MOBILITÀ SOSTENIBILE - SOGGETTI PRIVATI

Bando per l'erogazione di contributi per lo sviluppo della mobilità sostenibile a favore dei cittadini piemontesi - Soggetto privato / Cittadino

[Torna alla home](#)

	Stato
Anagrafica Persona fisica	
Vai alla compilazione dell'anagrafica della persona fisica	
Iniziativa	
Vai alla compilazione dell'iniziativa	
Allegati e Dichiarazioni	
Vai alla compilazione di allegati e dichiarazioni	
Regole di compilazione	
Vai alle regole di compilazione della domanda	

[Stampa](#)

[Verifica](#)

[Invia](#)

Premere il link «[Vai alla compilazione dell'anagrafica persona fisica](#)» e iniziare la compilazione.

Attenzione: la compilazione della sezione Anagrafica è vincolante per poter accedere alla compilazione delle altre sezioni della domanda.

Beneficiario: Dati Identificativi

Sei in >> Anagrafica Persona fisica

Beneficiario

Estremi Bancari

▼ Dati identificativi

Codice Fiscale SR .219V

Cognome PLUTO

Nome PIPPO

Luogo di nascita

Italia

Provincia TORINO

Comune BALME

Stato estero

Stato estero

Data di nascita 13/03/1970



Tipo documento di riconoscimento Carta identità

N. documento AK11111

Rilasciato da TORINO

Data rilascio 26/10/2015



Beneficiario: Residenza e Recapiti

Residenza

Stato Italia

Provincia

Comune

Stato estero

Stato estero

Città estera

Indirizzo

N. civico

CAP

Recapiti persona fisica

Telefono

Indirizzo PEC

(Indicare un indirizzo PEC valido, anche se non di proprietà del beneficiario)

Indirizzo Email

(In caso di assenza di PEC, la mail indicata sarà utilizzata per eventuali comunicazioni in fase di istruttoria)

Ripristina valori iniziali

 Salva



Compilare tutti i riquadri del Beneficiario e premere «Salva».

In assenza di PEC, l'indirizzo mail è obbligatorio. In questo caso la mail deve essere "presidiata" in quanto sarà usata per eventuali comunicazioni in fase di Istruttoria da parte di Finpiemonte. Si consiglia di indicare comunque un indirizzo PEC valido, anche se non di proprietà del richiedente, che verrà utilizzato per le comunicazioni ufficiali da parte di Finpiemonte.

Estremi Bancari

Home	Indice	Anagrafica Persona fisica	Iniziativa	Allegati e Dichiarazioni	Regole di compilazione
------	--------	---------------------------	------------	--------------------------	------------------------

▼ Dettaglio della Domanda

Bando	DGR_13-1995 del 25-09-2020 - LR7 - BANDO MOBILITA SOSTENIBILE - SOGGETTI PRIVATI	Sportello	2020 09:00 - data fine non definita
N° domanda	49283	Stato domanda	Bozza

Sei in >> Anagrafica Persona fisica

Beneficiario **Estremi Bancari**

▼ Estremi bancari

IBAN	IT66. 6432	BIC	BCITITMM
Intestatario c/c	PIPPO PLUTO		

Ripristina valori iniziali **Salva**

Indicare IBAN ed intestatario del conto corrente. L'IBAN deve essere italiano.

Indice

Home **Indice** Anagrafica Ente/Impresa Progetto/iniziativa Allegati e Dichiarazioni

Regole di compilazione

▼ Accesso alla Domanda

i **Cosa posso fare?**





- Compilare i dati previsti nelle sezioni
- Effettuare i controlli sulla Domanda
- Salvare e stampare la Domanda in bozza
- Inviare e stampare il modulo definitivo

Per il dettaglio delle singole funzionalità, consulta la sezione 'Regole di compilazione' o accedi alla pagina 'Documentazione'

Sei in >> Domanda n°5161 - L.R. 93/95 - Cultura - Progetti di pari opportunità nello sport e tra gli sport

Progetti di pari opportunità nello sport e tra gli sport - Comitato regionale, provinciali della Federazione Italiana Pallapugno

Torna alla home

	Stato
Anagrafica Ente/Impresa	
Vai alla compilazione dell'anagrafica dell'ente/impresa	
Progetto/iniziativa	
Vai alla compilazione del progetto/iniziativa	
Allegati e Dichiarazioni	
Vai alla compilazione di allegati e dichiarazioni	
Regole di compilazione	
Vai alle regole di compilazione della domanda	

Stampa Verifica Invia

La bandierina gialla indica lo stato INCOMPLETO Della sezione.

Premere e proseguire la compilazione.

Dopo aver terminato la compilazione della pagina «Anagrafica Ente/Impresa» è possibile proseguire la compilazione selezionando la sezione successiva. Si consiglia di premere il tasto «Indice» per verificare lo stato della compilazione delle varie sezioni.

Sezione Iniziativa «Informazioni sull'iniziativa»

Sei in >> Iniziativa

Informazioni sull'iniziativa

Acquisti e contributi

▼ Caratteristiche del progetto -

	Tipologie di intervento
<input type="checkbox"/>	LINEA A - Rinnovo automezzi inquinanti (acquisto e rottamazione)
<input type="checkbox"/>	LINEA B - Rinnovo di ciclomotori e motocicli (acquisto e rottamazione)
<input type="checkbox"/>	LINEA C - Acquisto di velocipedi
<input type="checkbox"/>	LINEA D - Rottamazione automezzi e ciclomotori/motocicli

▼ Dati della rottamazione

Azioni	Tipo	Categoria	Marca	Modello	Targa	Codice VIN/Num. telaio	Alimentazione
	Seleziona... ▼	Seleziona... ▼	<input type="text"/>	<input type="text"/>	<input type="text"/>		Seleziona... ▼

+ Aggiungi

Ripristina valori iniziali

Salva

Selezionare la tipologia di intervento desiderata e premendo il tasto AGGIUNGI compilare il dettaglio dei Dati della Rottamazione

Regole di compilazione «Informazioni sull'iniziativa»

LINEA DI INTERVENTO A - Rinnovo automezzi inquinanti (acquisto e rottamazione)

Indicare come tipo di rottamazione "LINEA A - Rottamazione di automezzi (a fronte di acquisto di veicolo)". Ad ogni acquisto relativo a questa linea deve corrispondere un veicolo rottamato/da rottamare. La categoria del veicolo da rottamare (così come definite dall'art. 47 comma 2 lettera c) del D.Lgs. 30 aprile 1992 n. 285) è la seguente:

- **M1**: veicoli destinati al trasporto di persone, aventi al massimo otto posti a sedere oltre al sedile del conducente;

Fermo restando il limite dei n. 2 automezzi acquistati/rottamati, il beneficiario può decidere se presentare una domanda per ogni automezzo oppure (scelta consigliata) presentare una domanda cumulativa per più automezzi. L'alimentazione del veicolo rottamato deve essere tra le seguenti:

1. benzina euro 0 / 1 / 2 / 3;
2. ibridi benzina (benzina/metano o benzina/GPL): euro 0 / 1 / 2 / 3;
3. Diesel: euro 0 / 1 / 2 / 3 / 4 / 5;

LINEA DI INTERVENTO B - Rinnovo di ciclomotori e motocicli (acquisto e rottamazione)

Indicare come tipo di rottamazione "LINEA B - Rottamazione di ciclomotore/motociclo (a fronte di acquisto di ciclomotore/motociclo)". Ad ogni acquisto relativo a questa linea deve corrispondere un ciclomotore/motociclo rottamato/da rottamare.

Le categorie del ciclomotore/motociclo da rottamare (così come definite dall'art. 47 comma 2 lettera c)

del D.Lgs. 30 aprile 1992 n. 285) sono le seguenti:

- **L1e**: Veicoli a due ruote la cilindrata del cui motore (se si tratta di motore termico) non supera i 50 cc e la cui velocità massima di costruzione (qualunque sia il sistema di propulsione) non supera i 45 km/h
- **L2e**: Veicoli a tre ruote la cilindrata del cui motore (se si tratta di motore termico) non supera i 50 cc e la cui velocità massima di costruzione (qualunque sia il sistema di propulsione) non supera i 45 km/h
- **L3e**: Veicoli a due ruote la cilindrata del cui motore (se si tratta di motore termico) supera i 50 cc o la cui velocità massima di costruzione (qualunque sia il sistema di propulsione) supera i 45 km/h
- **L4e**: Veicoli a tre ruote asimmetriche rispetto all'asse longitudinale mediano, la cilindrata del cui motore (se si tratta di motore termico) supera i 50 cc o la cui velocità massima di costruzione (qualunque sia il sistema di propulsione) supera i 45 km/h (motocicli con carrozzetta laterale)
- **L5e**: Veicoli a tre ruote simmetriche rispetto all'asse longitudinale mediano, la cilindrata del cui motore (se si tratta di motore termico) supera i 50 cc o la cui velocità massima di costruzione (qualunque sia il sistema di propulsione) supera i 45 km/h
- **L6e**: Quadricicli leggeri, la cui massa a vuoto e' inferiore o pari a 350 kg, esclusa la massa delle batterie per i veicoli elettrici, la cui velocità massima per costruzione e' inferiore o uguale a 45 km/h e la cui cilindrata del motore e' inferiore o pari a 50 cm3 per i motori ad accensione comandata; o la cui potenza massima netta e' inferiore o uguale a 4 kW per gli altrimotori, a combustione interna; o la cui potenza nominale continua massima e' inferiore o uguale a 4 kW per i motori elettrici
- **L7e**: Quadricicli, diversi da quelli di cui alla categoria L6e, la cui massa a vuoto è inferiore o pari a 400 kg (550 kg per i veicoli destinati al trasporto di merci), esclusa la massa delle batterie per i veicoli elettrici, e la cui potenza massima netta del motore è inferiore o uguale a 15 kW Fermo restando il limite dei n. 2 ciclomotori/motocicli acquistati/rottamati, il beneficiario può decidere se presentare una domanda per ogni ciclomotore/motociclo oppure (scelta consigliata) presentare una domanda cumulativa per più automezzi
- **XM**: Veicoli appartenenti alla categoria XM

L'alimentazione del ciclomotore/motociclo deve essere tra le seguenti:

1. benzina euro 0 / 1 / 2 / 3;
2. ibridi benzina (benzina/metano o benzina/GPL): euro 0 / 1 / 2 / 3;
3. Diesel: euro 0 / 1 / 2 / 3;
4. Miscela: euro 0 / 1 / 2 / 3;

ATTENZIONE: i ciclomotori o motocicli devono essere di proprietà del beneficiario e per il trasporto di persone

LINEA DI INTERVENTO D - Rottamazione automezzi e ciclomotori/motocicli

Indicare come tipo di rottamazione "LINEA D - Rottamazione di automezzi (senza acquisto di veicolo)" O "LINEA D - Rottamazione di ciclomotore/motociclo (senza acquisto di ciclomotore/motociclo)"

Le categorie del veicolo da rottamare sono le medesime indicate per la LINEA A (in caso di rottamazione di un automezzo) o le medesime indicate per la LINEA B (in caso di rottamazione di un ciclomotore/motociclo) e riportate nella tabella sottostante:

CARATTERISTICHE VEICOLI DA ROTTAMARE	
Categorie da Nuovo Codice della Strada	Classe ambientale
L1e, L2e, L3e, L4e, L5e, L6e, L7e, XM (ciclomotori e motocicli a 2 o 4 tempi)	1. miscela: fino a EURO 2 incluso 2. benzina: fino a EURO 2 incluso 3. diesel: fino a EURO 2 incluso
M1 (veicoli destinati al trasporto di persone, aventi al massimo otto posti a sedere oltre al sedile del conducente)	1. benzina: fino ad EURO 3 incluso 2. ibridi benzina (benzina/metano o benzina/GPL): fino ad EURO 3 incluso 3. diesel: fino ad EURO 3 incluso

Sezione Acquisti e contributi

▼ Piano delle spese

Voci di spesa	Importo totale
LINEA A - Rinnovo automezzi inquinanti (acquisto e rottamazione)	<input type="text"/>
>> Acquisto veicolo ELETTRICO PURO	<input type="text"/>
>> Acquisto veicolo IBRIDO (Full Hybrid o Hybrid Plug In)	<input type="text"/>
>> Acquisto veicolo Gas Naturale Liquefatto (GNL ESCLUSIVO)	<input type="text"/>
>> Acquisto veicolo METANO (ESCLUSIVO)	<input type="text"/>
>> Acquisto veicolo GPL (ESCLUSIVO)	<input type="text"/>
>> Acquisto veicolo almeno EURO 6 Dtemp benzina	<input type="text"/>
>> Acquisto veicolo almeno EURO 6 GPL bifuel (benzina/GPL)	<input type="text"/>
>> Acquisto veicolo almeno EURO 6 metano bifuel (benzina/metano)	<input type="text"/>
LINEA B - Rinnovo di ciclomotori e motocicli (acquisto e rottamazione)	<input type="text"/>
>> Acquisto di ciclomotori o motocicli elettrici	<input type="text"/>
LINEA C - Acquisto di velocipedi	<input type="text"/>
>> Acquisto bicicletta, anche pieghevole	<input type="text"/>
>> Acquisto bicicletta, anche pieghevole a pedalata assistita	<input type="text"/>
>> Acquisto bicicletta cargo, assimilabile a un velocipede, per trasporto persone	<input type="text"/>
>> Acquisto bicicletta cargo, assimilabile a un velocipede, per trasporto persone a pedalata assistita	<input type="text"/>
LINEA D - Rottamazione automezzi e ciclomotori/motocicli	<input type="text"/>
>> Rottamazione motociclo/veicolo	<input type="text"/>
Totale	<input type="text"/>

▼ Dettaglio importi

*Indicare che cosa si intende acquistare (nel caso della LINEA D solo rottamare)
Se il veicolo non è ancora nella vostra disponibilità, indicarlo nella colonna "Veicolo da acquistare"*

PREMERE IL TASTO AGGIUNGI. COMPILARE IL DETTAGLIO IMPORTI. LA TABELLA PIANO DELLE SPESA VERRA' COMPILATA IN AUTOMATICO

	Intervento	Voce di spesa	Categoria veicolo	Veicolo da acquistare	Emissioni	Codice VIN/Num.Telaio	Targa veicolo rottamato (a fronte di un acquisto)	Importo Contributo
	<input type="text" value="Seleziona..."/>	<input type="text"/>						<input type="text"/>

+ Aggiungi

Ripristina valori iniziali

 **Salva**

Regole di compilazione «Acquisti e contributi»

Sezione Acquisti e Contributi

LINEA DI INTERVENTO A - Rinnovo automezzi inquinanti (acquisto e rottamazione)

- **Dettaglio dei costi:**
Si possono inserire al massimo un numero di automezzi pari al numero di automezzi rottamati (a fronte di acquisto di veicolo) e comunque al massimo pari a 2 automezzi.
Le categorie del *veicolo da acquistare* acquistare (così come definite dall'art. 47 comma 2 lettera c) del D.Lgs. 30 aprile 1992 n. 285) sono le seguenti:
 - **M1:** veicoli destinati al trasporto di persone, aventi al massimo otto posti a sedere oltre al sedile del conducente;

Se il veicolo nuovo è ancora da acquistare, indicarlo nella colonna "Veicolo da acquistare"

È necessario indicare il valore delle Emissioni dell'automobile acquistata / da acquistare.

- Le emissioni CO2 sono riportate sulla carta di circolazione (libretto) al punto V.7
- Le emissioni NON sono riportate sulla carta di circolazione (libretto) al punto V.3

In caso l'automezzo sia già stato ancora acquistato al momento della presentazione della domanda ed è già nelle disponibilità del richiedente, è necessario indicare i valori di emissioni CO2 (Ciclo NEDC) e di emissioni NOX (Ciclo RDE), in caso contrario saranno necessari solamente i dati relativi alle emissioni CO2 (Ciclo NEDC)

Nel caso in cui il veicolo nuovo non sia ancora nella disponibilità del beneficiario, ovvero sia ANCORA da acquistare alla data di presentazione della domanda, in fase di caricamento della domanda sarà richiesto di specificare solo le emissioni di CO2 e verrà "prenotato" il contributo massimo previsto dalla relativa fascia. Solo in fase di rendicontazione sarà possibile determinare l'effettivo contributo erogabile.

Il contributo verrà determinato sulla base della seguente matrice, prevista al par. 3.2.1 del bando:

Emissioni CO2 Ciclo NEDC	Emissioni NOX Ciclo RDE	Incentivi (EUR)
0	0 (Elettrico)	10.000,00
≤60 g/km	≤ 0,0858 g/km (85.8 mg/km)	7.000,00
	≤ 0,126 g/km (126 mg/km)	5.000,00
60<CO2≤95 g/km	≤ 0,0858 g/km (85.8 mg/km)	4.000,00
	≤ 0,126 g/km (126 mg/km)	3.000,00
95<CO2≤130 g/km	≤ 0,0858 g/km (85.8 mg/km)	3.000,00
	≤ 0,126 g/km (126 mg/km)	2.500,00

È necessario inoltre indicare, per ciascun acquisto, la targa del veicolo rottamato a fronte dell'acquisto.

Nel caso in cui il veicolo sia già stato acquistato, è necessario indicare il codice VIN / Numero telaio, del veicolo NUOVO riportato sul libretto di circolazione del veicolo (nella versione più recente del libretto è indicato al punto E)

LINEA DI INTERVENTO B - Rinnovo di ciclomotori e motocicli (acquisto e rottamazione)

- **Dettaglio dei costi:**

Si possono inserire al massimo un numero di ciclomotori/motocicli pari al numero di ciclomotori/motocicli rottamati (a fronte di acquisto di ciclomotori/motocicli) e comunque al massimo pari a 2 ciclomotori/motocicli.

Le categorie del ciclomotore/motociclo da acquistare (così come definite dall'art. 47 comma 2 lettera c)

del D.Lgs. 30 aprile 1992 n. 285) sono le seguenti:

- **L1e:** Veicoli a due ruote la cilindrata del cui motore (se si tratta di motore termico) non supera i 50 cc e la cui velocità massima di costruzione (qualunque sia il sistema di propulsione) non supera i 45 km/h
- **L2e:** Veicoli a tre ruote la cilindrata del cui motore (se si tratta di motore termico) non supera i 50 cc e la cui velocità massima di costruzione (qualunque sia il sistema di propulsione) non supera i 45 km/h
- **L3e:** Veicoli a due ruote la cilindrata del cui motore (se si tratta di motore termico) supera i 50 cc o la cui velocità massima di costruzione (qualunque sia il sistema di propulsione) supera i 45 km/h
- **L4e:** Veicoli a tre ruote asimmetriche rispetto all'asse longitudinale mediano, la cilindrata del cui motore (se si tratta di motore termico) supera i 50 cc o la cui velocità massima di costruzione (qualunque sia il sistema di propulsione) supera i 45 km/h (motocicli con carrozzeria laterale)
- **L5e:** Veicoli a tre ruote simmetriche rispetto all'asse longitudinale mediano, la cilindrata del cui motore (se si tratta di motore termico) supera i 50 cc o la cui velocità massima di costruzione (qualunque sia il sistema di propulsione) supera i 45 km/h
- **L6e:** Quadricicli leggeri, la cui massa a vuoto è inferiore o pari a 350 kg, esclusa la massa delle batterie per i veicoli elettrici, la cui velocità massima per costruzione è inferiore o uguale a 45 km/h e la cui cilindrata del motore è inferiore o pari a 50 cm3 per i motori ad accensione comandata; o la cui potenza massima netta è inferiore o uguale a 4 kW per gli altrimotori, a combustione interna; o la cui potenza nominale continua massima è inferiore o uguale a 4 kW per i motori elettrici
- **L7e:** Quadricicli, diversi da quelli di cui alla categoria L6e, la cui massa a vuoto è inferiore o pari a 400 kg (550 kg per i veicoli destinati al trasporto di merci), esclusa la massa delle batterie per i veicoli elettrici, e la cui potenza massima netta del motore è inferiore o uguale a 15 kW Fermo restando il limite del n. 2 ciclomotori/motocicli acquistati/rottamati, il beneficiario può decidere se presentare una domanda per ogni ciclomotore/motociclo oppure (scelta consigliata) presentare una domanda cumulativa per più automezzi
- **XM:** Veicoli appartenenti alla categoria XM

Il contributo verrà determinato sulla base della seguente tabella:

Tipologia	Contributo
Ciclomotore elettrico (L1e, L2e)	€ 2.000,00
Motociclo elettrico (L3e, L4e, L5e, L6e, L7e e XM)	€ 4.000,00

Regole di compilazione «Acquisti e contributi»

LINEA DI INTERVENTO C - Acquisto di velocipedi

- **Dettaglio dei costi:**

Si possono inserire al massimo un numero di velocipedi pari a 2.

Il contributo verrà determinato sulla base della seguente matrice:

Tipologia	Contributo
bicicletta	€ 150,00
bicicletta a pedalata assistita	€ 500,00
bicicletta cargo per trasporto persone assimilabile ad un velocipede	€ 500,00
bicicletta cargo per trasporto persone a pedalata assistita assimilabile ad un velocipede	€ 1.000,00

LINEA DI INTERVENTO D - Rottamazione automezzi e motocicli

- **Dettaglio dei costi:**

Si possono inserire al massimo un numero di automezzi/ciclomotori/motocicli pari a 1.

Il contributo è pari a 250,00 €.



Sezione Allegati e dichiarazioni

Dichiarazioni

Upload allegati

▼ Dichiarazioni

IL SOTTOSCRITTO INOLTRE DICHIARA:

Contenuti del bando e della normativa di riferimento

1. di essere a conoscenza dei contenuti del bando e della normativa di riferimento e di accettarli incondizionatamente e integralmente, unitamente ad usi, norme e condizioni in vigore presso Finpiemonte;
2. dichiara di essere residente in Piemonte oppure di essere dipendente di un'azienda con unità locale operativa in Piemonte alla data di presentazione della domanda e ad essa assegnato
3. che i dati e le notizie forniti con la presente domanda ed i relativi allegati sono veritieri e aggiornati, che non sono state omesse passività, pesi o vincoli esistenti sulle attività;

DICHIARA ALTRESÌ

4. di rendere le precedenti dichiarazioni ai sensi dell'art. 47 del DPR 445/2000 e di essere consapevole delle responsabilità penali cui può andare incontro in caso di dichiarazione mendace o di esibizione di atto falso o contenente dati non rispondenti a verità ai sensi dell'art. 76 del citato DPR 445/2000;
5. che ai fini della presentazione della domanda è stata destinata la marca da bollo, di cui copia in allegato, e che la suddetta non è stata e non sarà utilizzata per qualsiasi altro adempimento (ai sensi dell'art. 3 del Decreto Ministeriale 10/11/2011);
6. di essere a conoscenza del fatto che Finpiemonte utilizza l'indirizzo PEC eventualmente indicato in domanda per le comunicazioni ufficiali e che può utilizzare l'indirizzo email indicato in domanda per altre comunicazioni;

SI IMPEGNA

7. a produrre l'ulteriore documentazione che Finpiemonte potrà chiedere nel corso dell'istruttoria;
8. comunicare preventivamente a Finpiemonte, con adeguata motivazione, le variazioni progettuali (richieste di proroga, variazioni di progetto);
9. effettuare una corretta manutenzione dei beni oggetto dell'investimento, assicurandone le migliori condizioni di esercizio;
10. non alienare, cedere a qualunque titolo, nei 3 anni successivi alla concessione dell'agevolazione i beni finanziati nell'ambito dell'investimento per la "LINEA A - Rinnovo automezzi inquinanti (acquisto e rottamazione)" e per la "LINEA B - Rinnovo ciclomotori / motocicli (acquisto e rottamazione) e per la "LINEA C - Acquisto di velocipedi";
11. fornire le informazioni necessarie per consentire controlli ed ispezioni da parte degli uffici regionali preposti;
12. consentire ai funzionari della Regione Piemonte / Finpiemonte di eseguire eventuali ispezioni e controlli ai beni oggetto dell'agevolazione;
13. consentire la pubblicazione e l'utilizzo dei propri dati per i fini previsti dalla legge;

Il sottoscritto dichiara di avere preso visione dell'informativa di cui al par. 7 del Bando resa ai sensi dell'art. 13 del Regolamento Generale sulla Protezione dei Dati (RGPD 679/2016) e pubblicata sul sito www.finpiemonte.it relativa al trattamento dei dati personali forniti con la presente richiesta. Il sottoscritto dichiara altresì di essere consapevole che tali dati saranno utilizzati per gestire la richiesta medesima, anche mediante l'ausilio di mezzi elettronici o automatizzati, nel rispetto della sicurezza e riservatezza necessarie.

Il sottoscritto dichiara di aver preso visione delle regole di compilazione della domanda.

Il sottoscritto dichiara di aver preso visione di tutti i punti indicati in questa pagina, nelle sezioni "Dichiarazioni" e "Impegni", ex artt. 1341 e 1342 del Codice Civile.

Ripristina valori iniziali

Salva

Upload allegati

Dichiarazioni

Upload allegati



Elenco dei documenti obbligatori per il beneficiario selezionato.

Attenzione! Gli allegati obbligatori potrebbero variare in base alle indicazioni del Bando:

- Copia della marca da bollo annullata
- Documento di identità del richiedente (allegare copia fronte e retro del documento)
- LINEA A - RINNOVO AUTOMEZZI - Scansione del libretto di circolazione del veicolo oggetto di rottamazione intestato al soggetto richiedente
- LINEA B - RINNOVO CICLOMOTORI - Certificato di rottamazione del ciclomotore/motociclo rottamato
- LINEA B - RINNOVO CICLOMOTORI - Fattura di acquisto del ciclomotore/motociclo
- LINEA B - RINNOVO CICLOMOTORI - Scansione del libretto di circolazione del ciclomotore acquistato intestato al soggetto richiedente
- LINEA B - RINNOVO CICLOMOTORI - Scansione del libretto di circolazione del ciclomotore/motociclo oggetto di rottamazione intestato al soggetto richiedente
- LINEA C - ACQUISTO VELOCIPEDI - Fattura di acquisto del velocipede (o altra documentazione commerciale valida ai fini fiscali riferita al beneficiario)
- LINEA D - ROTTAMAZIONE (senza acquisto di ciclomotore/motociclo/automezzo) - Certificato di rottamazione del ciclomotore/motociclo/automezzo rottamato
- LINEA D - ROTTAMAZIONE (senza acquisto di ciclomotore/motociclo/automezzo) - Scansione del libretto di circolazione del ciclomotore/motociclo/automezzo rottamato intestato al soggetto richiedente



Scaricare da questa pagina i modelli dei documenti da allegare

Per la compilazione verificare quanto indicato nelle [Regole di compilazione](#)

Elenco documenti allegati

Azioni	Tipologia
-	-

Aggiungi allegato

Selezione allegati alla domanda

i Allegare un file di dimensione massima pari a 5Mb. o in alternativa selezionare, se previsto, il checkbox 'Documento extra soglia'

Tipologia di documento:

Scegli il file:

mento allegato

Dal tasto «Tipologia di documento», selezionare la tipologia. Poi premere «Sfoglia» per selezionare il file da uploadare. Premere salva

ATTENZIONE: il singolo allegato non può superare i 5 mega. Formati ammessi: pdf, jpg, png. Non sono ammessi allegati in word e in excel.

Regole di compilazione Allegati

Sezione Dichiarazioni e allegati

LINEA A - RINNOVO AUTOMEZZI - Scansione del libretto di circolazione del veicolo oggetto di rottamazione intestato al soggetto richiedente: per ogni automezzo rottamato/da rottamare riportato nella tabella della sezione "B.3 Dati della rottamazione" dovrà essere allegato il relativo libretto di circolazione. L'allegato è obbligatorio se viene selezionata la LINEA A - Rinnovo automezzi inquinanti (acquisto e rottamazione)

LINEA A - RINNOVO AUTOMEZZI - Certificato di rottamazione del veicolo rottamato: L'allegato è obbligatorio se è stato indicato un veicolo già acquistato

LINEA A - RINNOVO AUTOMEZZI - Fattura di acquisto del veicolo L'allegato è obbligatorio se è stato indicato un veicolo già acquistato

LINEA A - RINNOVO AUTOMEZZI - Scansione del libretto di circolazione del veicolo acquistato intestato al soggetto richiedente: per ogni automezzo già acquistato riportato nella tabella della sezione "Acquisti e contributi" dovrà essere allegato il relativo libretto di circolazione. L'allegato è obbligatorio se è stato indicato un veicolo già acquistato

LINEA B - RINNOVO CICLOMOTORI/MOTOCICLI - Scansione del libretto di circolazione del ciclomotore/motociclo oggetto di rottamazione intestato al soggetto richiedente: per ogni ciclomotore/motociclo oggetto di rottamazione dovrà essere allegato il relativo libretto di circolazione. L'allegato è obbligatorio se viene selezionata la LINEA B - Rinnovo ciclomotori e motocicli inquinanti (acquisto e rottamazione)

LINEA B - RINNOVO CICLOMOTORI/MOTOCICLI - Certificato di rottamazione del ciclomotore/motociclo rottamato intestato al soggetto richiedente: L'allegato è obbligatorio se viene selezionata la LINEA B - Rinnovo ciclomotori e motocicli inquinanti (acquisto e rottamazione)

LINEA B - RINNOVO CICLOMOTORI/MOTOCICLI - Fattura di acquisto del ciclomotore/motociclo intestata al soggetto richiedente: L'allegato è obbligatorio se viene selezionata la LINEA B - Rinnovo ciclomotori e motocicli inquinanti (acquisto e rottamazione)

LINEA B - RINNOVO CICLOMOTORI/MOTOCICLI - Scansione del libretto di circolazione del ciclomotore/motociclo acquistato intestato al soggetto richiedente: per ogni ciclomotore/motociclo acquistato riportato nella tabella della sezione "Acquisti e contributi" dovrà essere allegato il relativo libretto di circolazione. L'allegato è obbligatorio se viene selezionata la LINEA B - Rinnovo ciclomotori e motocicli inquinanti (acquisto e rottamazione)

LINEA C - RINNOVO VELOCIPIEDI - Fattura di acquisto del velocipede (o altra documentazione commerciale valida ai fini fiscali riferita al beneficiario): L'allegato è obbligatorio se viene selezionata la LINEA C - Acquisto di velocipedi. Per documentazione commerciale valida ai fini fiscali si intende quanto previsto dal D.M. 7 dicembre 2016, pubblicato nella GURI del 29 dicembre 2016, n. 303.

LINEA D - ROTTAMAZIONE (senza acquisto di ciclomotore/motociclo/automezzo) - Scansione del libretto di circolazione del ciclomotore/motociclo/automezzo rottamato intestato al soggetto richiedente: L'allegato è obbligatorio se viene selezionata la LINEA D - Rottamazione di automezzo/ciclomotore/motociclo

LINEA D - ROTTAMAZIONE (senza acquisto di ciclomotore/motociclo/automezzo) - Certificato di rottamazione del ciclomotore/motociclo/automezzo rottamato intestato al soggetto richiedente: L'allegato è obbligatorio se viene selezionata la LINEA D - Rottamazione di automezzo/ciclomotore/motociclo
Scansione della marca da bollo annullata
Scansione di un documento di identità in corso di validità

N.B. riguardo alle scansioni dei libretti di circolazione (sia per i veicoli rottamati che per i veicoli acquistati)

per facilitare le attività istruttorie, vi chiediamo di caricare un file per ogni libretto (e non fare una scansione cumulativa di tutti i libretti).

Pagina Indice- Verifica

Home **Indice** Anagrafica Ente/Impresa Progetto/iniziativa Allegati e Dichiarazioni

Regole di compilazione

▼ Accesso alla Domanda

Cosa posso fare?

- Compilare i dati previsti nelle sezioni
- Effettuare i controlli sulla Domanda
- Salvare e stampare la Domanda in bozza
- Inviare e stampare il modulo definitivo

Per il dettaglio delle singole funzionalità, consulta la sezione 'Regole di compilazione' o accedi alla pagina 'Documentazione'

Sei in >> Domanda n°5157 -

Torna alla home

	Stato
Anagrafica Ente/Impresa	
Vai alla compilazione dell'anagrafica dell'ente/impresa	🚩
Progetto/iniziativa	
Vai alla compilazione del progetto/iniziativa	🚩
Allegati e Dichiarazioni	
Vai alla compilazione di allegati e dichiarazioni	🚩
Regole di compilazione	
Vai alle regole di compilazione della domanda	🚩

Stampa **Verifica** Invia

Tutte le bandierine devono essere di colore verde.

Premere il tasto «Verifica».

Per effettuare la verifica dei dati e l'invio definitivo, selezionare la pagina «Indice».

Pagina Indice- Verifica anomalie

Torna alla home

i **Attenzione!**
La verifica globale ha riscontrato:
5 errori BLOCCANTI

Attenzione: correggere le anomalie bloccanti prima di procedere all'invio

Mostra segnalazioni

Mostra Segnalazioni

Verifica anomalie

i La verifica è stata eseguita il giorno 10/03/2017 alle ore 16:16.

Anomalie riscontrate

Visualizza solo le anomalie bloccanti

Sezione	Anomalia di compilazione	Tipologia
Anagrafica Ente/Impresa / Legale Rappresentante	E' necessario compilare la sezione 'Legale Rappresentante'	Anomalia bloccante
Anagrafica Ente/Impresa / Sede Legale	E' necessario compilare la sezione 'Sede Legale'	Anomalia bloccante

Nella videata **VERIFICA ANOMALIE** sono riportati gli errori bloccanti da correggere per poter inviare la domanda definitivamente. Fino a quando le anomalie non verranno corrette, il tasto «**INVIA**» non sarà digitabile.

Pagina Home- Domanda inviata

Sei in >> Domanda n°49283 - DGR_13-1995 del 25-09-2020 - LR7 - BANDO MOBILITA SOSTENIBILE - SOGGETTI PRIVATI

Bando per l'erogazione di contributi per lo sviluppo della mobilità sostenibile a favore dei cittadini piemontesi - Soggetto privato / Cittadino

[Torna alla home](#)



Verifica globale effettuata con successo.

	Stato
Anagrafica Persona fisica	
Vai alla compilazione dell'anagrafica della persona fisica	
Iniziativa	
Vai alla compilazione dell'iniziativa	
Allegati e Dichiarazioni	
Vai alla compilazione di allegati e dichiarazioni	
Regole di compilazione	
Vai alle regole di compilazione della domanda	

Stampa

Verifica

Invia

DOPO AVER PREMUTO VERIFICA, PREMERE IL TASTO INVIA PER EFFETTUARE L'INVIO DEFINITIVO CHE TRASFORMERA' LO STATO DELLA DOMANDA DA BOZZA AD INVIATA

La domanda è stata conclusa e non è più modificabile: è possibile la stampa e l'accesso a tutti i contenuti in sola lettura. Per l'invio della domanda è necessario scaricare il pdf, firmarlo e ricaricarlo sul sistema.



Pagina Home- Domanda inviata

Pulisci i campi

Risultati della ricerca

Per completare, eliminare, stampare o eseguire altre operazioni su una domanda già inserita, utilizzare i pulsanti visualizzati nella colonna 'Azioni'. Le diverse funzionalità saranno disponibili per una domanda in base allo stato della stessa.

Un elemento trovato.pagina 1

Azioni	N. domanda	Normativa	Descrizione breve bando	Bando	Sportello	Stato
  	49283	DGR_13-1995 del 25-09-2020	LR7 - BANDO MOBILITA SOSTENIBILE - SOGGETTI PRIVATI	Bando per l'erogazione di contributi per lo sviluppo della mobilità sostenibile a favore dei cittadini piemontesi	31/08/2020 09:00 data fine non definita	Inviata

Un elemento trovato.pagina 1

Premendo l'icona AUTORE, possiamo verificare i soggetti che hanno creato, concluso ed inviato la domanda. Nel caso in cui i campi INVIO DOMANDA non compaiono, la domanda NON E' STATA CORRETTAMENTE INVIATA. Verificare lo stato della domanda.

Regole di compilazione

Home	Indice	Anagrafica Persona fisica	Iniziativa	Allegati e Dichiarazioni	Regole di compilazione
------	--------	---------------------------	------------	--------------------------	-------------------------------

▼ Dettaglio della Domanda

Bando	DGR_13-1995 del 25-09-2020 - LR7 - BANDO MOBILITA SOSTENIBILE - SOGGETTI PRIVATI	Sportello	31/08/2020 09:00 - data fine non definita
N° domanda	49283	Stato domanda	Inviata

Sei in >> Regole di compilazione

Regole di compilazione

▼ Regole comuni a tutti i bandi

Regole di compilazione

- Accedere alla sezione *Anagrafica Persona fisica*:
 - dalla videata *Indice*, tramite pressione del link "Vai alla compilazione dell'anagrafica della Persona Fisica, o
 - da qualunque punto dell'applicativo, tramite selezione della cartella *Anagrafica Persona fisica* nel menu orizzontale
- Compilare la pagina *Beneficiario*. Al salvataggio, il sistema abiliterà le altre videate dell'applicativo.
- Compilare tutte le videate previste nelle sezioni:
 - Anagrafica Persona Fisica
 - Iniziativa
 - Allegati e Dichiarazioni

Nota: nella sezione Iniziativa è necessario compilare la videata *Informazioni sull'iniziativa* per abilitare le altre videate della sezione.
- Dalla videata *Indice*:
 - verificare di aver inserito tutte le informazioni richieste tramite pressione del pulsante "Verifica";
 - stampare la domanda in bozza tramite pressione del pulsante "Stampa" e verificarne i contenuti;
 - concludere la domanda tramite pressione del pulsante "Concludi". Il pulsante verrà abilitato solo se la verifica non ha riscontrato errori bloccanti;
 - premere nuovamente il pulsante "Stampa" per ottenere il documento definitivo in formato pdf.



Grazie



Csi Piemonte

